



# Móar Garðabæ

Deiliskipulag

09-03-2023











# Lyngmóar

Skilmálar teiknaðir árið 1975.

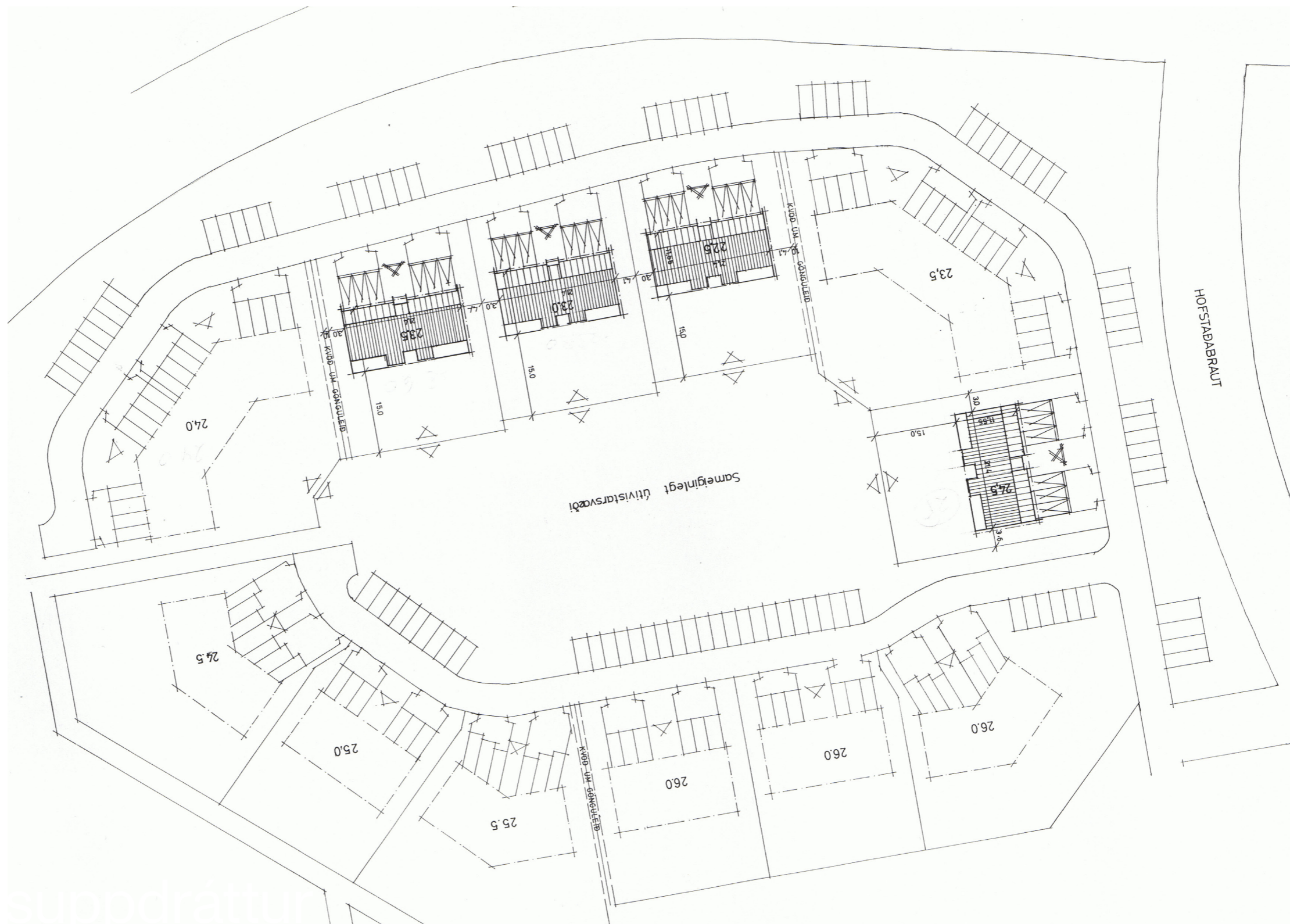





# Kjarrmóar

Ekki til byggingarskilmálar.







# Kirkjulundur 2-4

Ekki til byggingarskilmálar.

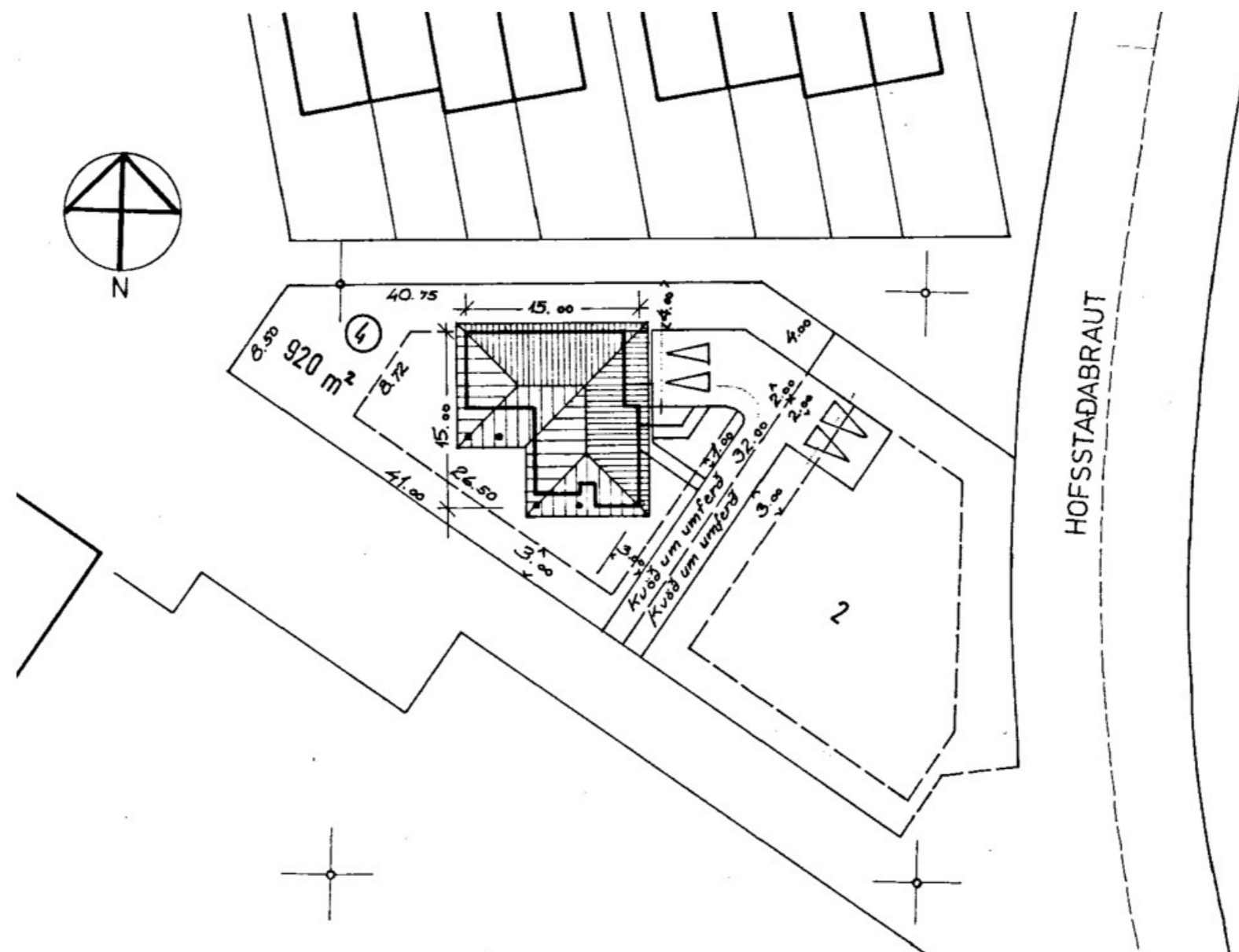





# TEIKNING Í VINNSLU



HLUTI AF AÐALSKIPULAGI GARÐABÆJAR 2016 - 2030

Deiliskipulagið nær yfir hverfin Lyngmóar, Kjarrmóar og Hrísmóar. Svæðið afmarkast við Lyngmóa til norðvesturs og norðurs, við Hofstaðabraut til austurs og við göturnar Hrísmóa og Kirkjulund til suðurs. Aðkoma að „Móunum“ er frá Bæjarbraut og Hofstaðabraut. Svæðið skiptist í þrennt, Lyngmóa (A), Kjarrmóa (B) og Hrísmóa (C).

Skilmálar fyrir Lyngmóa (A) eru gerðir af Teiknun sf. í september 1975. Hverfið byggist á árunum 1978 - 1982. Á svæðinu eru fjöbýlishús á þremur hæðum auk kjallara.

Ekki eru til byggingarskilmálar fyrir Kjarrmóa (B). Hverfið byggist á árunum 1981 - 1982. Á svæðinu eru raðhús á tveimur hæðum en auk þess er á svæðinu einbýlishúsi við Kirkjulund 4.

Fyrir Hrísmóa 4 - 10 eru ekki til byggingarskilmálar en til eru byggingarskilmálar fyrir Hrísmóa 3, 5, 7, 9, 11 og 13, gerðir af Pálmari Ólvasyni arkitekt og samþykktir í júní 1983. Hverfið byggist á árunum 1984 - 1987 og er að mestu fjöbýlishús á 3. - 4. hæðum auk einnar 10 hæða íbúðarblokkar.

Sjá nánar skipulagslýsingu og skipulagsskilmála.

Deiliskipulag þetta, sem hefur fengið meðferð skv. 40. og 41. gr. Skipulagslaga nr. 123/2010, var samþykkt í skipulagsnefnd Garðabæjar þann \_\_\_\_\_ og í bæjarstjórn Garðabæjar þann \_\_\_\_\_

f. h. Garðabæjar,

Deiliskipulagið tók gildi með birtingu auglýsingar nr. \_\_\_\_\_ í B-deild Stjórnartíðinda.

## SKÝRINGAR

- Skipulagsmörk
- Lóðarmörk
- Götur
- Núverandi byggingarreitur
- Nýr byggingarreitur
- Nýr byggingarreitur / bílageymsla neðanjarðar
- Hús utan skipulags
- Hæðir / kjallari / ris
- Leikvellir
- Göngustígar
- Græn svæði
- Kvöð um umferð
- Kvöð um bílastæði á lóð
- Kvöð um bílastæði í bæjarlandi
- Möguleg staðsetning útilistaverks
- Spennistöð

Verkheiti:	MÓAR DEILISKIPULAG
Mælikvæði:	1:1000
Verknúmer:	18043
Teiknistíð:	V11-Skipulagi18043 - Móar - Garðabæ , deiliskipulagi18043 - teikningar18043 - deiliskipulagi1:
Útgáfudagur:	í vinnslu



BOLHOLT 8 - 105 REYKJAVÍK Sími: 570 5700 arkthing@arkthing.is - www.arkthing.is

SIGURDUR HALLGRIMSSON,	170753-3139	ARKITEKT
BIRKIR ÁRNASON,	200787-3159	BYGG.FR.
HALLUR KRISTMUNDSSON,	220573-3899	BYGG.FR.





# Lyngmóar

- Nýjar göngutengingar

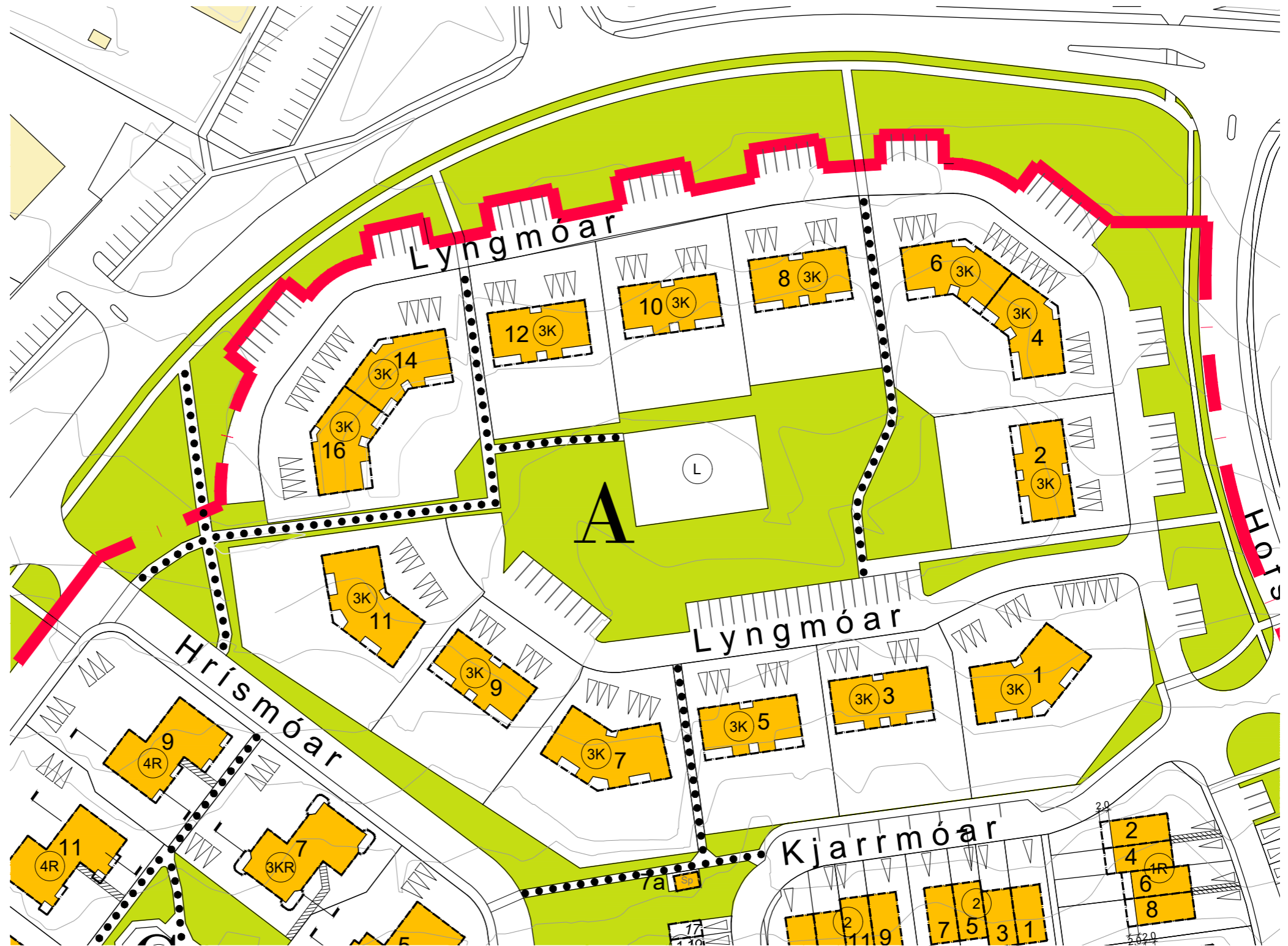

3ja hæða fjölbýli auk kjallara  
Byggt 1977-82





# Hrísmóar

- Nýr byggingarreitur/bílageymsla neðanjarðar
- Ný göngutenging

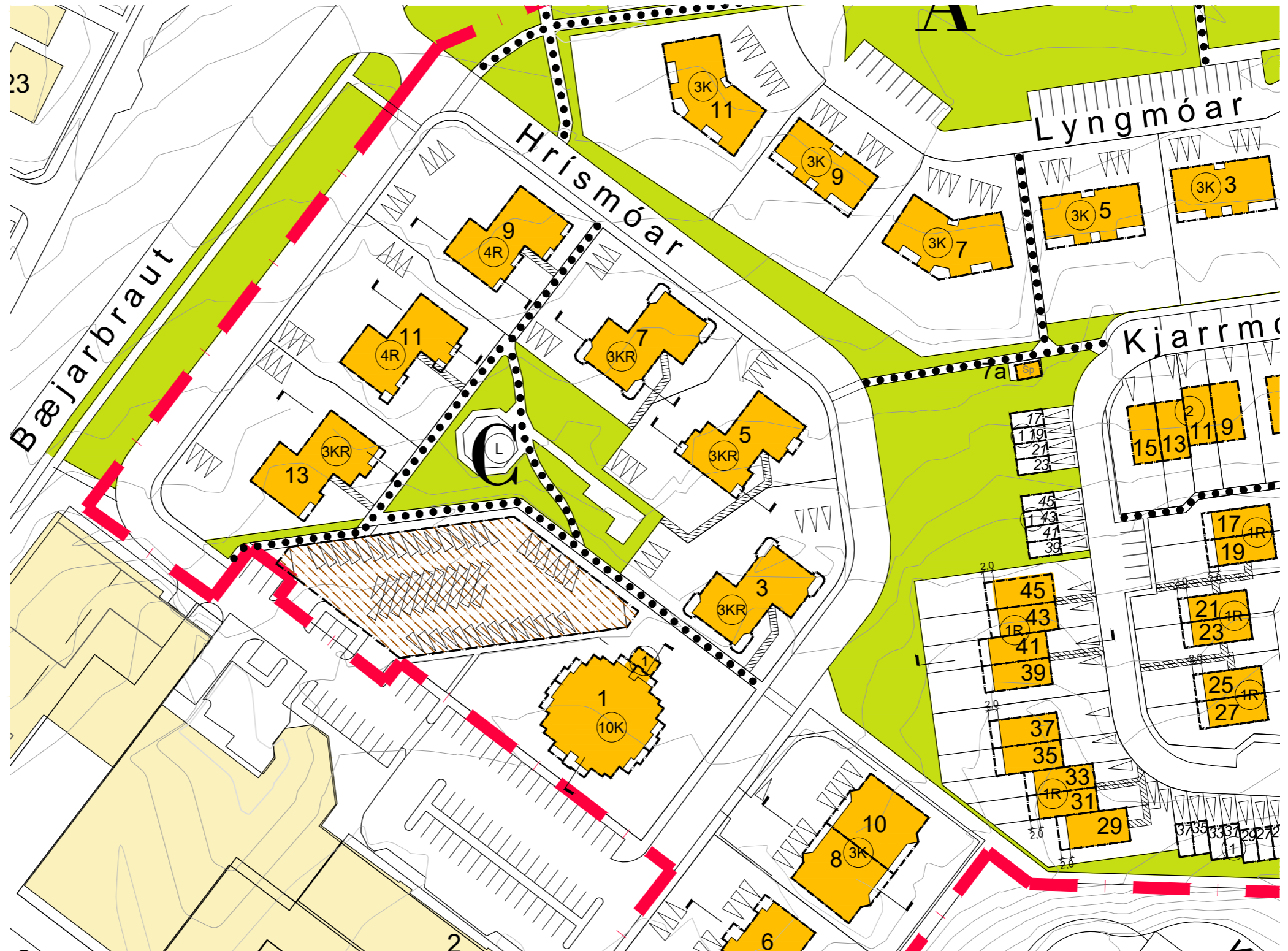

11 hæða og 3-4 hæða fjölbýli  
Byggt 1984-1987



# Kirkjulundur

- Lóðarmörk tekin í burtu fyrir Kirkjulund 2
- Möguleg staðsetning útilistaverks

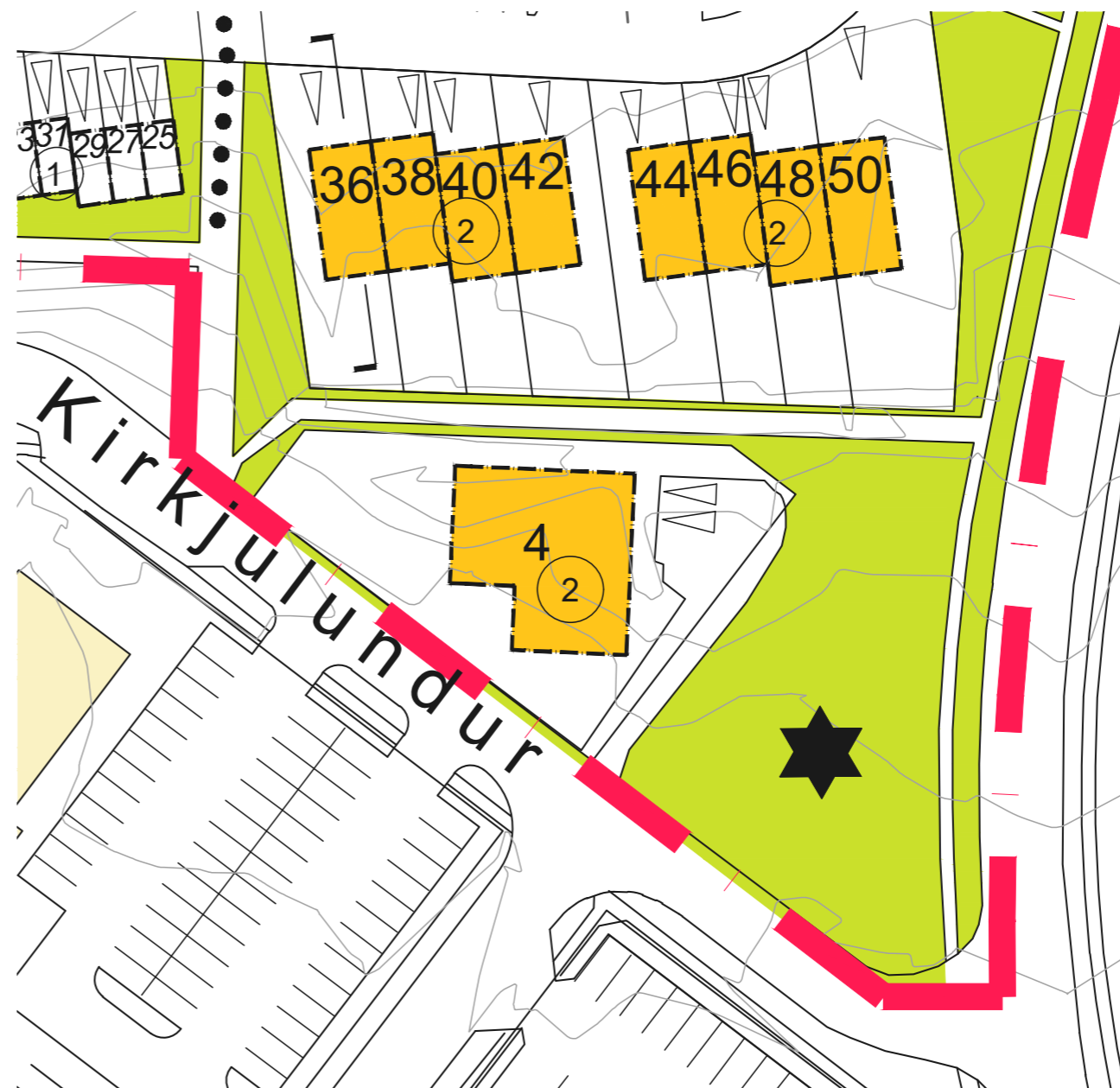





# Kjarrmóar

- Byggingarreitir fyrir bílskúra
- Nýjar göngutengingar
- Ný bílastæði í bæjarlandi

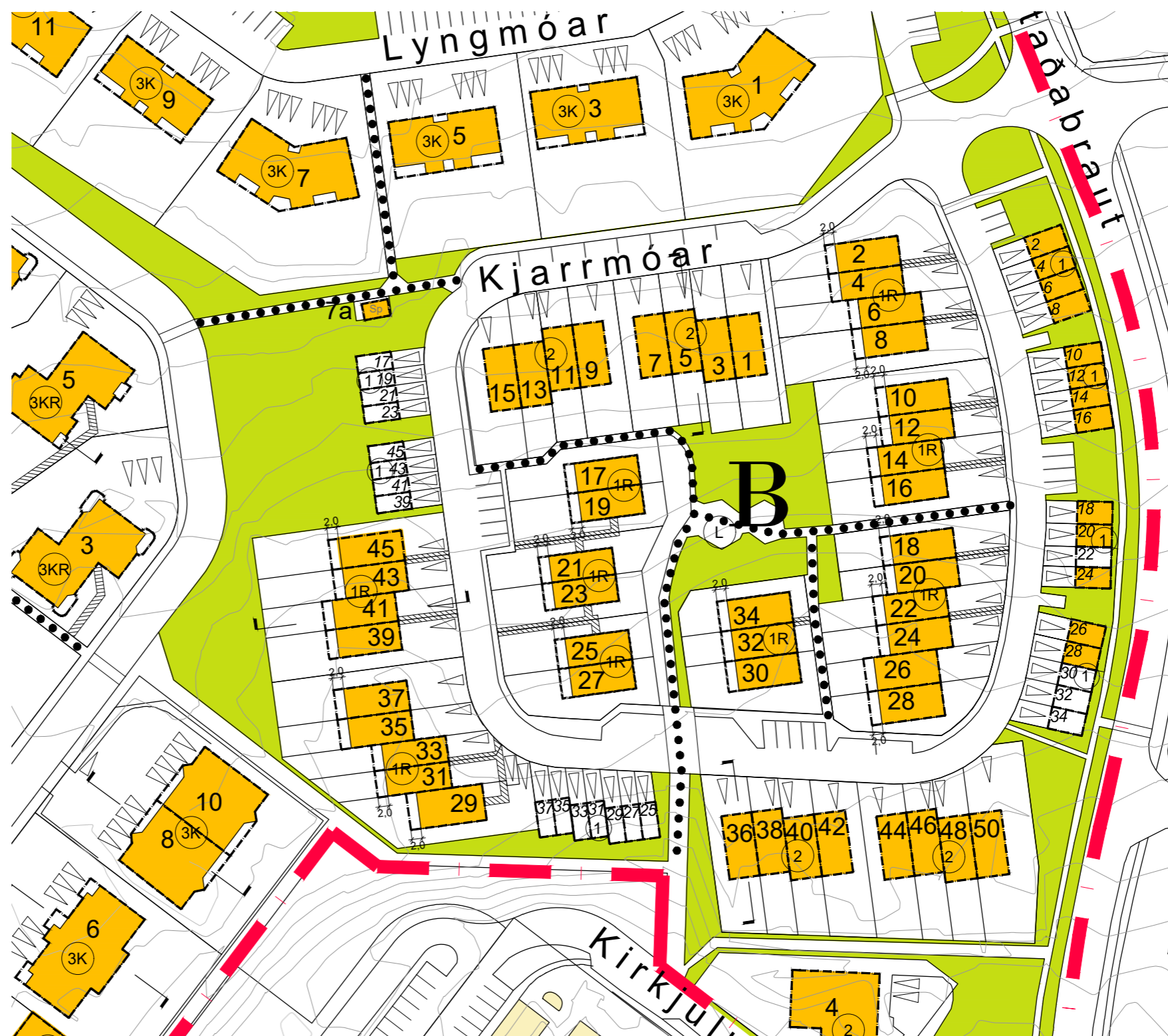

2 hæða raðhús  
Byggt 1981-82



# Kjarrmóar - bílastæði



Vestur



Austur. 9 stæðum í bæjarlandi bætt við milli bílskúrslóða



Suður





# Kjarrmóar - vestur

Mismunandi möguleikar

- bílskúrslóðir ásamt einka-bílastæðum
- raðhús
- bílastæði í bæjarlandi
- hleðslustæði

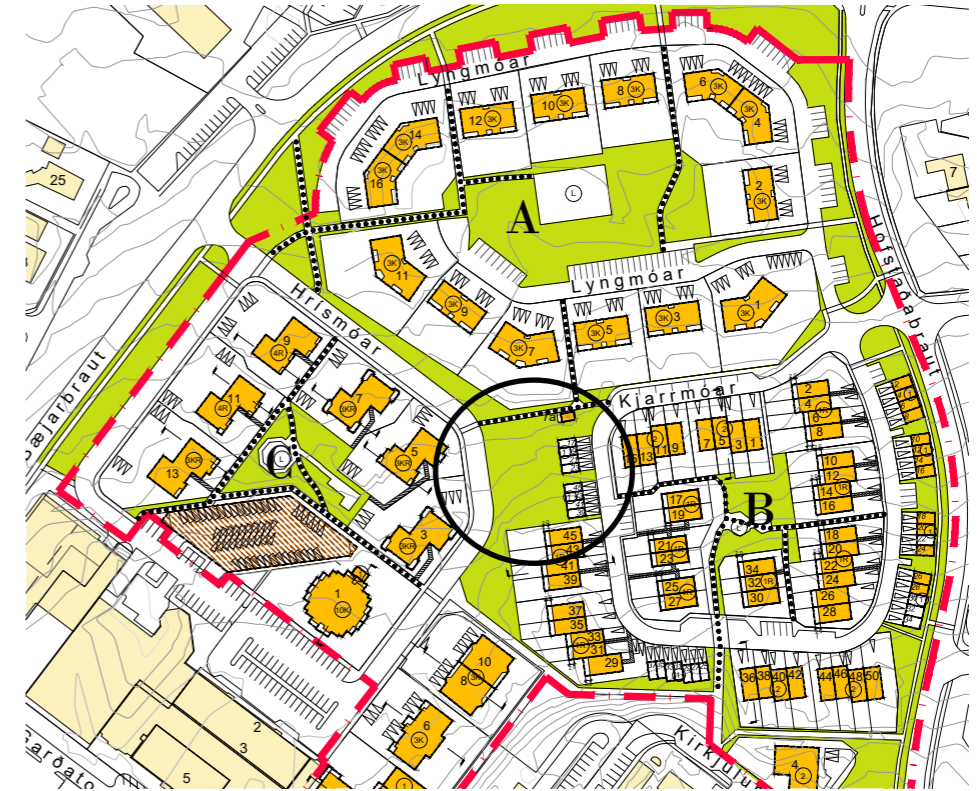

Núverandi uppdráttur



Raðhús



Bílastæði í bæjarlandi





# Kjarrmóar - suður

Mismunandi möguleikar

- bílskúrslóðir ásamt einka-bílastæðum
- bílastæði í bæjarlandi

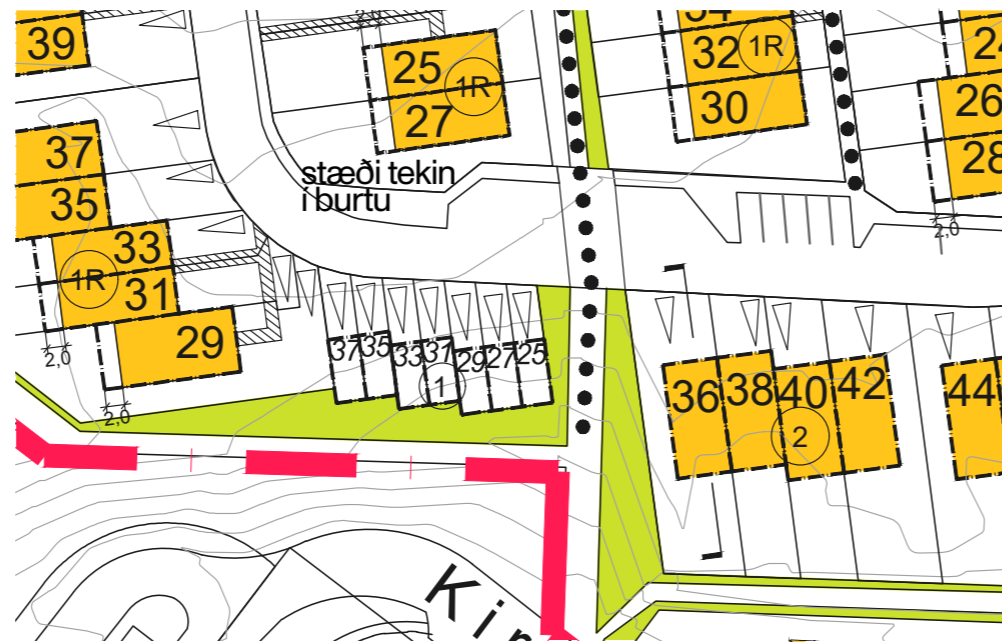
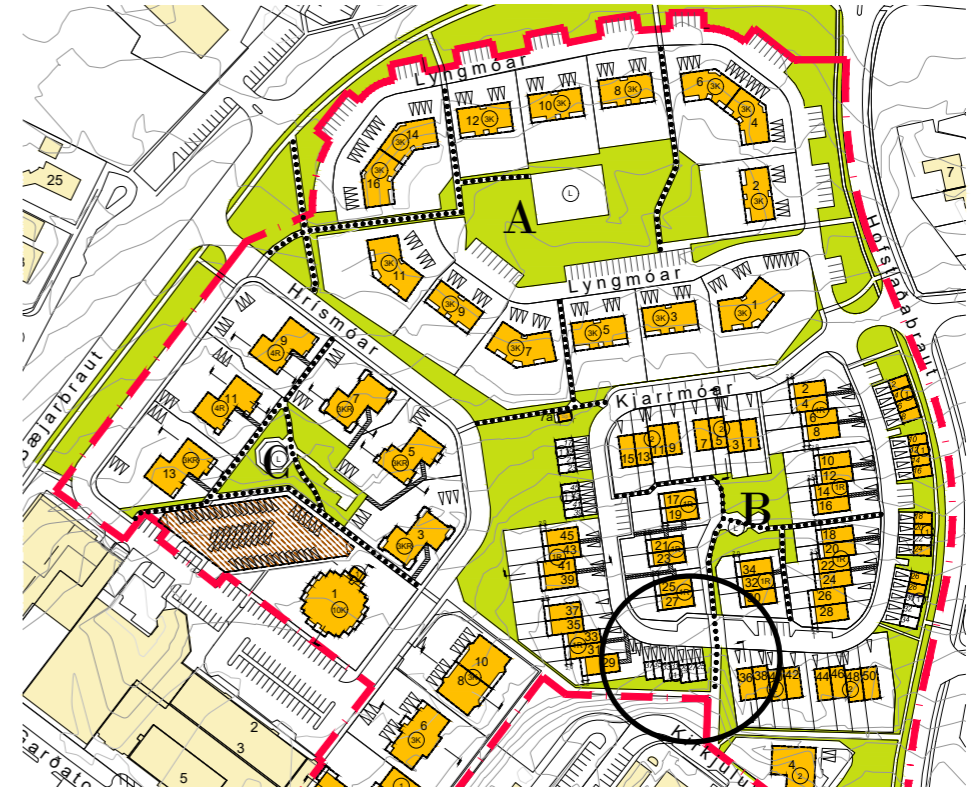

Núverandi uppdráttur

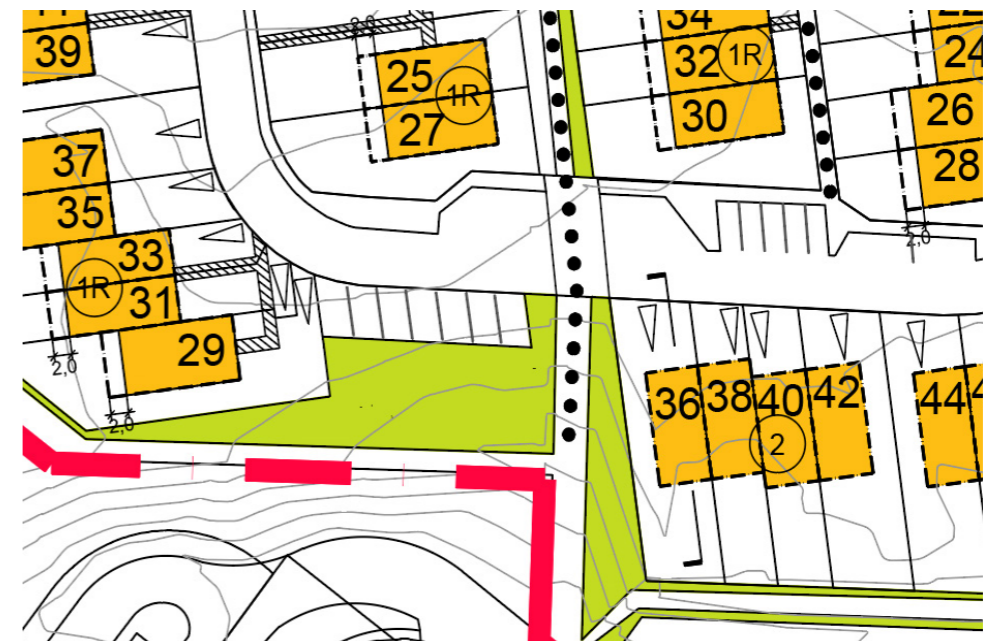

Bílastæði í bæjarlandi





# Bílastæðafjöldi

Bílastæðabókhald samkvæmt uppdrætti			
Fjöldi bílastæða	Samkvæmt eldri byggingarskil málum	Samkvæmt tillögu að nýju deiliskipulagi	Mismunur
Hrismóar	101	101	0
Lyngmóar	187	187	0
Kjarmóar	103	126	23
Kirkjulundur 2-4	2	2	0
<b>Samtals</b>	<b>393</b>	<b>416</b>	<b>23</b>

Útreikningar frá Eflu.







# Leiksvæði

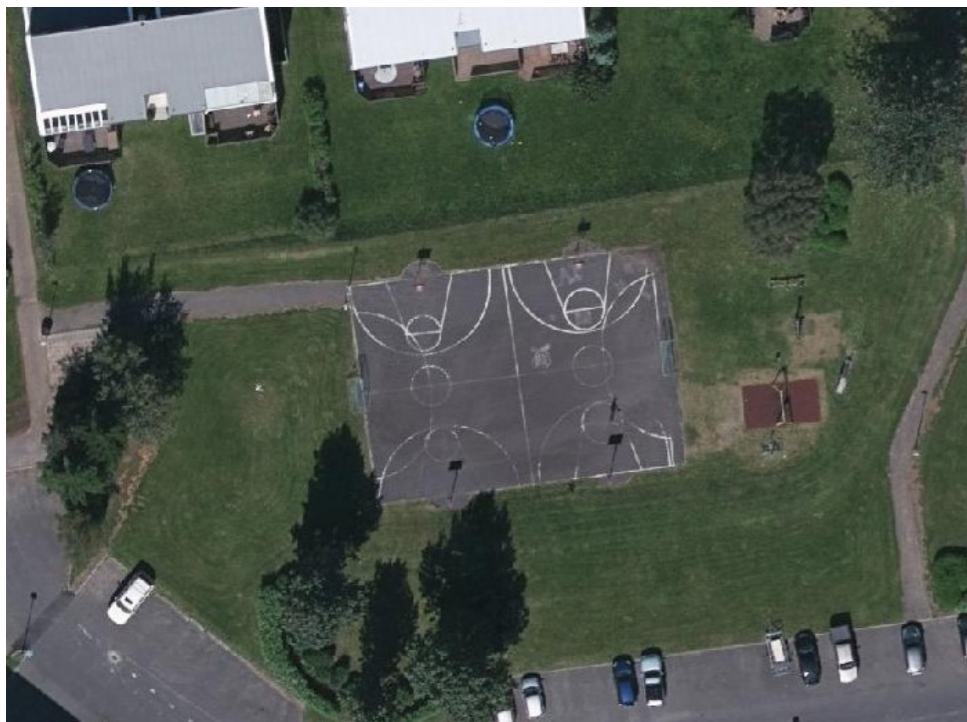

Lyngmóar

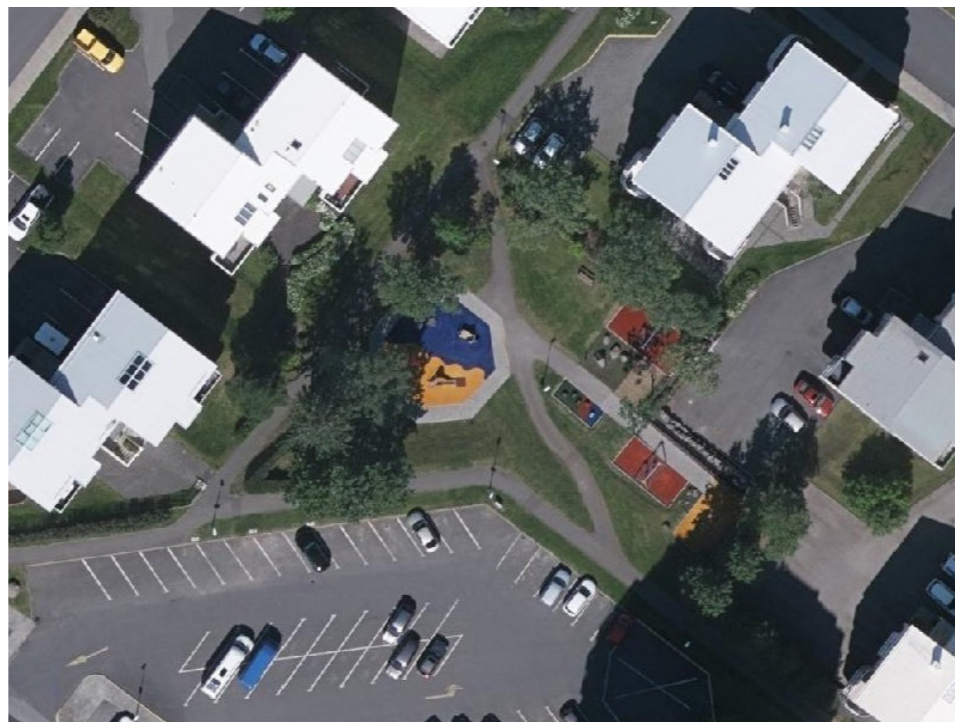

Hrísmóar



Kjarmóar

Tillaga að texta í greinargerð:

Huga skal að gæðum almenningsrýma og leiksvæða. Fylgja skal reglugerð um öryggi leikvallataekja og leiksvæða og eftirlit með þeim. Leiktæki þurfa að uppfylla viðeigandi kröfur samkvæmt viðeigandi stöðlum.

## Leiksvæði

Leik- og dvalarsvæði eru innan hvers bæjarhluta og þjóna fyrst og fremst íbúum viðkomandi hverfa og nær umhverfis. Gert er ráð fyrir að þau séu af mismunandi stærð og gerð og að þau dreifist jafnt um hverfi bæjarlandsins. Almennt er gert ráð fyrir að minnsta kosti einu leik- og/eða dvalarsvæði innan við 200-400 m göngufjarlægð frá hverri íbúð. Ekki er sett fram sérstök stefna um leiksvæði.

Taflan sýnir þau viðmið sem stuðst er við í heildarskipulagi útivistarsvæða um mismunandi stærðir og tegund opinna svæða og hámarksfjarlægð frá hverju heimili í Garðabæ.

Tegund svæðis	Notkun/einkenni	Stærð ha	Hámarksfjarlægð frá íbúðum
Leiksvæði	Hvöld, leikur	>0,5	200-400

Úr aðalskipulagi Garðabæjar 2016-2030





# Skjólveggir

## Leiðbeiningar frá Garðabæ

Samþykkt um veggir og girðingar. Almennar leiðbeiningar til íbúa:

Ef veggir og girðingar á lóðum eru of háir geta þeir dregið úr öryggi, varpað skugga og skapað fráhrindandi umhverfi.

- Veggir og girðingar á lóðarmörkum sem snúa að húsagötu skulu ekki vera hærri en 1,20 m.
- Veggir og girðingar á lóðarmörkum sem snúa að opnum svæðum, stígum og safngötum skulu ekki vera hærri en 1,50 m.
- Gæta skal að sjónlínunum við innkeyrslur og horn á umferðarleiðum.
- Lögð er áhersla á að girðingar og veggir að götum og stígum séu brotin upp með gróðurhólfum.
- Sækja skal um byggingarleyfi ef veggur eða girðing er hærri en 1,80 m yfir landi.
- Ef girðing eða veggur sem er nær lóðarmörkum að opnum svæðum, stígum eða götu (bæjarlandi) er hærri en sem nemur fjarlægð hennar frá lóðarmörkum skal leita samþykkis byggingarfulltrúa.

Mikilvægt er að sækja um leyfi til Garðabæjar ef veggir og girðingar liggja að bæjarlandi, þar með talið götur og stígar, og alltaf þarf samþykki aðliggjandi lóðarhafa ef reisa á vegg eða girðingar við lóðarmörk sbr. ákvæði byggingarreglugerðar nr. 112/2012 gr. 2.3.5. f-liður.





